آرمان ملی

روزنامه صبح ایران

شماره ۲۲۰۹

پنجشنبه
۰۳ • ۰۷ • ۱۴۰۴
۰۲ ربیع الثانی ۱۴۴۷
۲۵ سپتامبر ۲۰۲۵
قیمت: ۲۰۰۰۰ تومان

armanmeli.ir

محمدرضا عارف:

راهبرد دولت گسترش روابط خارجی با همه کشورهاست

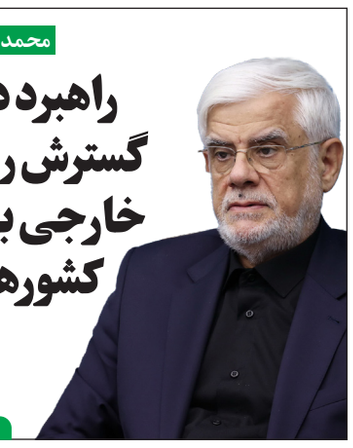

همین صفحه

حسین انصاری راد در گفت‌وگو با «آرمان ملی»:

نباید اجازه داد مشکلات کشور عمیق‌تر شود

آرمان ملی: پزشکیان و عراقچی در حالی در نیویورک بسر می‌برند که گفت‌وگوهای انجام شده با کشورهای اروپایی نتیجه بخش نبوده و به احتمال زیاد مکانیسم ماشه در...

صفحه ۲

رئیس جمهور در مجمع عمومی سازمان ملل:

حمله به ایران خیانتی به دیپلماسی بود

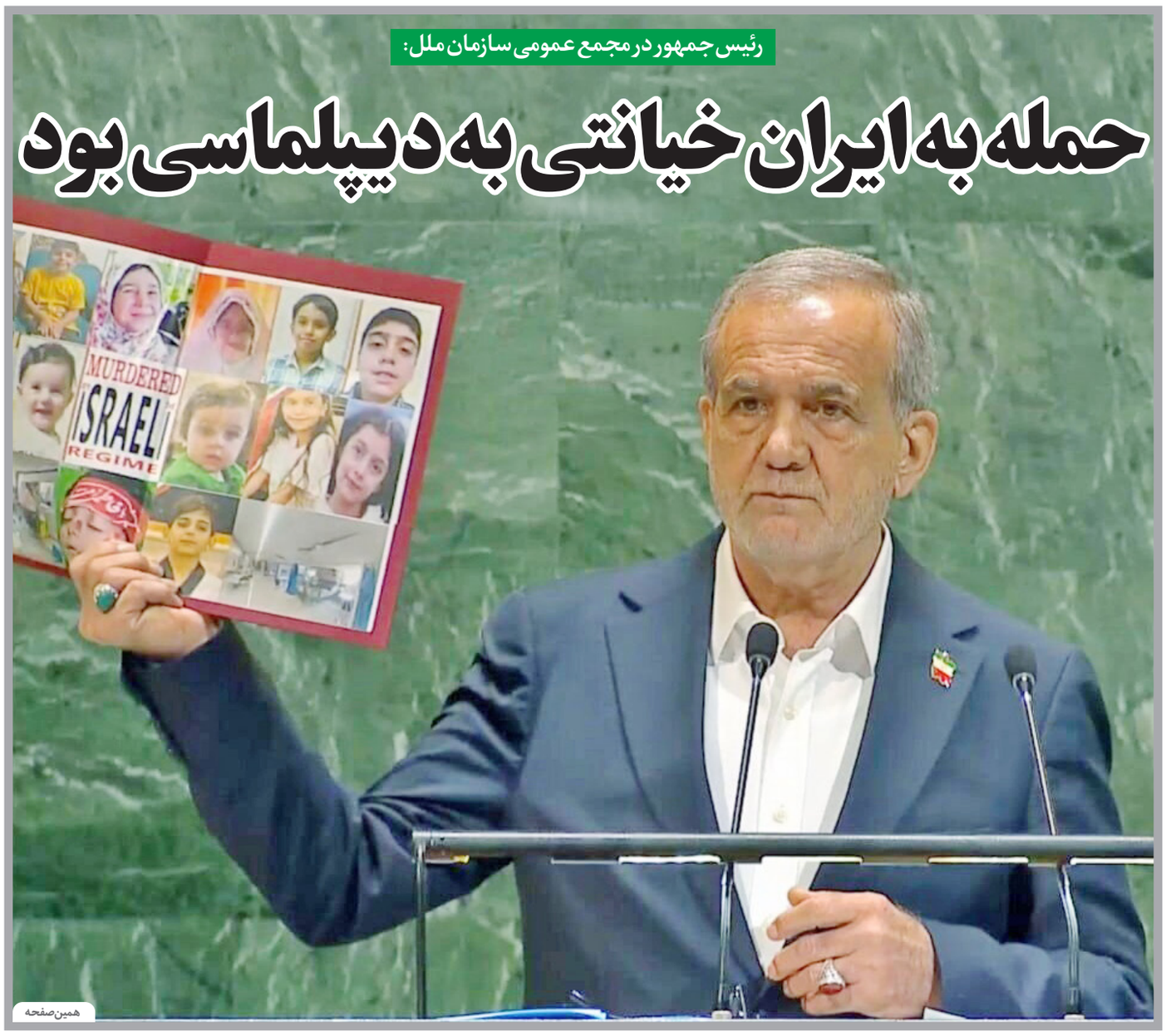

همین صفحه

«آرمان ملی» مواجهه ایران با اروپا در مسیر لغو مکانیسم ماشه را بررسی می‌کند

به وقت مذاکره

آرمان ملی: نشست سالانه مجمع عمومی سازمان ملل امسال نسبت به سال‌های گذشته تفاوت‌های بسیاری دارد و در شرایطی برگزار می‌شود که در نقاط مختلف جهان شاهد اتفاقات و تحولات مختلفی هستیم که هر کدام در جای خود قابل بحث و بررسی است. تحولات بین‌المللی همچون بحران غزه و به رسمیت شناختن کشور...

صفحه ۳

«آرمان ملی» از آخرین تحولات سیاسی گزارش می‌دهد

بازسازی هسته‌ای با نیروگاه‌های کوچک مقیاس

محمدحسن آصفری: صیانت از حقوق ملت ادامه دارد

صفحه ۳

گزارش «آرمان ملی» از اجاره پیاده‌روهایی که محل رفت و آمد شهروندان است

پیاده‌رو فروشی در خیابان‌های تهران

آرمان ملی: بخش قابل توجهی از پیاده‌روهای شهر تهران، که باید محل عبور و مرور عابرانی باشد که شهر را پیاده گز می‌کنند، تبدیل به مقر دستفروش‌ها شده است و یا مورد استفاده رستوران‌ها یا دیگر فروشگاه‌ها قرار گرفته است. این مساله تنها محدود به یک منطقه در تهران نیست، حالا از میدان تجریش گرفته تا راه‌آهن...

صفحه ۵

سخن روز

موضع محکم رئیس جمهور

محسن پاک‌آیین
سفیر پیشین ایران در آذربایجان

دکتر مسعود پزشکیان به خوبی از تریبون سازمان ملل متحد که یکی از مهم‌ترین صحنه‌های بین‌المللی است، استفاده کردند. در حالی که بسیاری از شبکه‌های بین‌المللی این سخنرانی را پخش می‌کردند و...

صفحه ۲

یادداشت

فرصت سازمان ملل

سید جلال ساداتیان
سفیر پیشین ایران در انگلیس

حضور رئیس جمهور و وزیر خارجه ایران در نیویورک و در مجمع عمومی سازمان ملل فرصت مناسبی است برای ایران و جمهوری اسلامی است تا بر نقش دیپلماسی برای حل موانع موجود در مسیر توسعه و...

ادامه در همین صفحه

فرصت سازمان ملل

ادامه یادداشت

... پیشرفت کشور تاکید شود. روسای جمهور مختلف هم به سازمان ملل رفته و سخنرانی کرده‌اند و عمدتا در این دوره حرف هیات ایرانی در مورد جنایات در غزه و حملات جنایتکارانه به تاسیسات هسته‌ای خواهد بود. اکنون در میان روسای جمهور اروپا عضو در برجام، مکرون به آمریکا سفر کرده و احتمال دیدار و گپ و گفت بین پزشکیان و مکرون وجود دارد. همچنین ممکن است ملاقات‌هایی بین هیات ایرانی و آمریکایی صورت گیرد. این فرصت همیشه مطرح بوده و فرصت خوبی است. زمانی که سران کشورها به سازمان ملل می‌روند بدون تشریفات می‌توانند گفت‌وگو کنند. اما گاهی اوقات مسأله در ظرف زمان باید مورد ارزیابی قرار بگیرد. اکنون اروپایی‌ها قصد دارند اسنپ بک را فعال کنند و باید دید چه مقدار سفر و دیدار رئیس جمهور می‌تواند اثرگذار باشد. البته بعید به نظر می‌رسد این دیدارها به نتیجه‌ای برسد اما روسیه و چین به دنبال قطعنامه‌ای هستند که ۶ ماه اسنپ بک را به تاخیر بیندازند تا از طریق دیپلماسی به راه حل‌هایی برسند. همچنین ایران و آژانس در مصر به توافقاتی رسیده‌اند اما ظاهراً برای اجرای این مورد در ایران ابراز نارضایتی کرده‌اند و اروپایی‌ها هم از این توافق راضی نبودند. اروپایی‌ها اولا ورود بازرسان به سایت‌های مورد حمله را در نظر دارند و ایران این سایت‌ها را آلوده می‌داند و این بازدیدها به سرعت امکان پذیر نیست. دوم اینکه اروپا می‌خواهد ایران تکلیف ۴۵۰ کیلوگرم اورانیوم غنی شده خود را مشخص کند. البته ایران نظراتی در این ارتباط داشته است. سومین مطلبی که مطرح می‌شود اروپایی‌ها خواسته‌اند که گفت‌وگوی مستقیمی بین ایران و آمریکا صورت بگیرد. البته پیشنهاد من این بود که دکتر ظریف به تیم مذاکره کننده اضافه شود. امید این است که مسیرهایی پیدا شود تا طرفین به نتایجی برسند تا شرایط تحریمی بین‌المللی علیه ایران ایجاد نگردد. استفاده از ظرفیت دیپلماسی کم هزینه‌ترین روش برای رسیدن به توافق است اما به نظر در این دوره به رغم تاکید بر این ظرفیت نتایجی از گفت‌وگوها حاصل نشده است. البته این در معنای آن نیست که باید گفت‌وگو را کنار گذاشت چرا که تنها مسیر حل مشکلات گفت‌وگوست.

رئیس جمهوری در مجمع عمومی سازمان ملل:

حمله به ایران خیانتی به دیپلماسی بود

آرمان ملی: رئیس جمهوری در نشست سالانه مجمع عمومی سازمان ملل، با اشاره به شعار هشتادومین مجمع عمومی سازمان ملل گفت: آنچه انسان را شایسته‌تر می‌سازد تقوا است. زیربنای تمام ادیان الهی این قاعده طلایی است که هرچه بر خود نمی‌پسندی برای دیگران نپسند. مسعود پزشکیان با طرح این سوال که آیا جهان ما چنین است؟ گفت: به دو سال گذشته بنگرید که نظاره گر نسل کشی در غزه و نقض مکرر حاکمیت در لبنان و نظاره‌گر تخریب زیرساخت‌های سوریه و گرسنگی کودکان در آغوش مادران بودیم. نظاره‌گر تجاوز به تمامیت ارضی دولت‌ها و هدف‌گیری ارکان رهبران در کشورها بودیم؛ آیا این‌ها را می‌پسندید؟ رئیس جمهور، تصریح کرد: حملات هوایی رژیم صهیونیستی و آمریکا به شهرهای ایران درست زمانی که در مسیر مذاکرات بودیم خیانتی بزرگ به دیپلماسی و تلاش برای استقرار صلح بود. این تجاوز منجر به شهادت فرماندهان، دانشمندان و زنان و کودکان شد که ضربه سنگین به قانون بین‌الملل بود. وی با بیان اینکه کتابی از کشتار اسرائیل در کشور خود را نمایش می‌دهم، تاکید کرد: به اسم آرامش و صلح این جنایت را مرتکب شدند. با این روند ۳۵ هزار انسان بی‌گناه را در غزه به خاک و خون کشیدند. راه آب و عدالت را بر مردم بستند. اگر در برابر این هنجارشکنی نایستیم این بدعت‌ها دامن جهان را خواهد گرفت. پزشکیان خاطر نشان کرد: کسانی که مرتکب این جنایت‌ها شدند؛ باید بدانند ایران همواره در برابر تندبادهای تاریخ استوار ایستاده است. ملت ایران بارها ثابت کرده است که در برابر متجاوزان سر فرود نمی‌آورد. در دفاع ۱۲ روزه مردم ایران محاسبه وهم آلود و خودستایانه متجاوزان را درهم شکستند. ملت ایران اتحاد ملی را دوام بخشیدند و با وجود شدیدترین تحریم‌ها اقتصادی و تلاش‌های مکرر برای ایجاد تفرقه، با شلیک نخستین گلوله؛ حامی و پشتیبان نیروهای مسلح خود شدند. رئیس جمهور که در نشست مجمع عمومی سازمان ملل سخن می‌گفت، بیان کرد: امروز پس از اینکه نزدیک به دو سال از نسل کشی و گرسنگی جمعی در داخل سرزمین‌ها اشغالی می‌گذرد، طرح مضحک اسرائیل بزرگ با وقاحت عنوان می‌شود. این طرح بسیاری از سرزمین‌های منطقه را در بر می‌گیرد. هیچ‌کس در جهان از نیت متجاوزانه این رژیم در امان نیست. این تجاوزگری مبتنی بر زورگویی و قلدری است. ما ایران قدرتمند را در کنار همسایگان قدرتمند و آینده روشن می‌خواهیم. وی در ادامه خاطر نشان کرد: در منطقه قوی، کشتار و خونریزی جایی ندارد به همین دلیل کشور من سال‌های سال به دنبال منطقه‌ای عاری از سلاح هسته‌ای بوده است. اما آنهایی که بزرگ‌ترین زرادخانه هسته‌ای را دارند، انگشت اتهام را به سوی ما دراز می‌کنند. وی در ادامه بیان کرد: هفته گذشته سه کشور اروپایی پس از آنکه نتوانستند با بدعهدی ۱۰ ساله و به دنبال آن با تجاوز، مردم سربلند ایران را به زانو دربیاورند، به دستور ایالات متحده با فشار و قلدری و سوءاستفاده آشکار کوشیدند قطعنامه‌های لغو شده شورای امنیت علیه ایران را بازگردانند. در این مسیر حسن نیت را کنار گذاشته و الزامات قانونی را دور زدند و خود را به دروغ طرف خوش سابقه توافق معرفی کردند و تلاش‌های صادقانه ایران را کافی ندانستند این همه برای نابودی برجامی بودند که خودشان بزرگ‌ترین دستاورد دیپلماتیک می‌دانستند. پزشکیان خاطر نشان کرد: این اقدام غیرقانونی که با مخالفت بخشی از اعضای شورای امنیت مواجه گردید، مشروعیت بین‌المللی نداشته و با اقدام جامعه بین‌المللی مواجه نخواهد شد. یکبار دیگر در این مجمع اعلام می‌کنم که ایران هرگز به دنبال ساخت سلاح هسته‌ای نیست. این یک باور اعتقادی و فتوای رهبری است. وی افزود: یکبار دیگر در این مجمع اعلام می‌کنم که ایران هرگز به دنبال ساخت سلاح هسته‌ای نیست. ما به دنبال سلاح هسته‌ای نیستیم. این یک باور اعتقادی است. هیچگاه به دنبال سلاح کشتار هسته‌ای نبودیم و نیستیم. در شرایطی که اسرائیل برهم زننده آرامش در منطقه است، ایران باید تحریم شود. جمهوری اسلامی ایران از صلح و ثبات استقبال می‌کند. باور داریم آینده منطقه باید باید بر پایه صلح و ثبات رقم بخورد. رئیس جمهور کشورمان در ادامه خاطر نشان کرد: تجاوز جنایتکارانه رژیم اسرائیل به قطر را محکوم می‌کنیم. امنیت واقعی نه از راه زور، بلکه از طریق اعتماد سازی و احترام متقابل به دست می‌آید. همگان را دعوت می‌کنم تا شنیدن یکدیگر را به جای بلند کردن صدا تمرین کنیم. ما ایرانیان قدرت خود را در جهان گسترده‌ایم، نه با تولید سلاح هسته‌ای، بلکه با فرهنگ هم‌نوع دوستی و پیام همدلی مولوی و حافظ. جنایتکارانی که با کشتن کودکان قلدری می‌کنند، شایسته نام انسان نیستند. ایران شریکی پایدار برای همه کشورهای صلح طلب است. ما راست قامتان ایران زمین با ایستادگی در برابر یاغی‌ها از قانون همه بحران‌ها را پشت سر گذاشته‌ایم. بیایید با ما از تهدید فرصت بسازیم.

محمدرضا عارف:

راهبرد دولت گسترش روابط خارجی با همه کشورهاست

آرمان ملی: معاون اول رئیس جمهور در جلسه هیات دولت با اشاره به بیانات سه‌شنبه شب مقام معظم رهبری، اظهار کرد: ایشان مواضع جدید نظام را تبیین کردند که این مواضع، راهبردی است که دولت به آن پایبند بوده و همین مسیر را ادامه می‌دهد. محمدرضا عارف گفت: پیشرفت کشور دغدغه همیشگی ایشان است و به طور خاص بر مسئله پیشرفت، توسعه علم و فناوری و تقویت بنیه نظامی و دفاعی کشور تاکید دارند. وی همچنین با اشاره به سفر رئیس جمهور برای شرکت در مجمع عمومی سازمان ملل در نیویورک، خاطر نشان کرد: هدف اصلی این سفر شرکت در این اجلاس سالانه و بیان مواضع بحق جمهوری اسلامی ایران است. معاون اول رئیس جمهور ادامه داد: در مجامع بین‌المللی که با حضور مقامات کشورمان برگزار می‌شود، طرف‌های مقابل حرفی برای گفتن در برابر مواضع جمهوری اسلامی ایران ندارند زیرا مواضع ما محکم، منطقی و اصولی است. مقامات کشورهای دیگر مطرح می‌کنند که مواضع ما را قبول دارند ولی در پایان یک «اما» هم مطرح می‌کنند به طور مثال در دیداری که با دبیرکل سازمان ملل اخیراً در یکی از کشورها داشتم او همه مواضع ما را پذیرفت اما در پایان هم مطرح کرد که قدرت اجرایی ندارد. وی افزود: در سفر رئیس جمهور به نیویورک یک بار دیگر مواضع کشورمان با صلابت بیان خواهد شد. دشمنان ما نتوانستند با ایران هراسی و اتفاقاتی که با هزینه سنگین انجام دادند، در مقابل ما به نتیجه برسند. جلسات دوجانبه رئیس جمهور با سران سایر کشورها در حاشیه مجمع عمومی سازمان ملل کمک زیادی به تقویت ارتباط و گسترش روابط کشورمان با سایر کشورها دارد. راهبرد دولت گسترش روابط خارجی با همه کشورها است که البته در این زمینه اولویت‌هایی داریم ولی معتقدیم در چارچوب منافع ملی و سیاست‌های نظام، می‌توانیم با همه کشورهای دنیا روابط خوبی داشته باشیم. وی افزود: شعار محوری ما در روابط خارجی حفظ منافع ملی، تعامل، عزت، حکمت و مصلحت بوده و این راهبرد توسط همه دولت‌ها پس از انقلاب اسلامی دنبال شده است

مذاکره با آمریکا سودی ندارد

امیررضا واعظ آشتیانی
فعال سیاسی

مقام معظم رهبری بارها و بارها اشاره کرده بودند که آمریکا قابل اعتماد نیست و آمریکا فقط می‌خواهد زمان بخرد و در زمان هم جنایت بکند. آمریکا تا زمانی که در جغرافیای سیاسی جهان نامی تحت عنوان جمهوری اسلامی ایران است، عناد و دشمنی‌اش ادامه خواهد داشت. آمریکا و انگلیسی‌ها در قرن گذشته یک نطفه ناخلفی مثل رژیم صهیونیستی را در خاورمیانه کاشتند تا در فرصت‌هایی که در این منطقه به لحاظ اقتصادی هست، بهره لازم را ببرند و چه بسا تا امروز هم برده‌اند. این امر نشان دهنده این واقعیت است که هم آمریکایی‌ها و هم اروپایی‌ها قصدشان تخریب ایران و براندازی است و می‌خواهند در مقابل اراده مردم بایستند. مردم در جنگ تحمیلی ۱۲ روزه، اراده خودشان را نشان دادند و به رغم مطالباتی که داشتند و دارند به میدان آمدند و یک پاسخ دندانشکن به اروپایی‌ها، آمریکایی‌ها و صهیونیست‌ها دادند. در فرمایش اخیر مقام معظم رهبری باز به این نکته اشاره شده که باید اتحاد و انسجام خودمان را حفظ کنیم و در عین حال مذاکره از دید آمریکا و اروپا این است که هرچه می‌گویند درست است که به معنای مذاکره نیست بلکه تحکم و قلدری است. این درحالی است که برخی از جمله طیف اصلاح‌طلبان خواستار مذاکره با آمریکا هستند! جای تعجب دارد درحالی که باید در ارتباط با آمریکا و اروپا درس عبرت بگیریم چون اصلا اهل مذاکره نیستند. آنها به دنبال تحمیل کردن هستند و ما نباید سعی کنیم دوباره راه خطا را طی کنیم. فراموش نکنیم که در پیمودن راه اشتباه، سرعت دوبرابر می‌شود. برخی نگرش و اهدافشان در مسیری است که سرعت اشتباهشان فراوان و زیاد شده و هنوز نمی‌خواهند بپذیرند که هدف آمریکایی‌ها چیست؟ آنها یا می‌دانند یا خودشان را به ندانستن می‌زنند. یا اینکه برخی به دنبال این هستند که برای آمریکایی‌ها و اروپایی‌ها خادمی کنند. رئیس جمهور به درستی اشاره کردند که صهیونیست‌ها دارند جنایت می‌کنند و نخست وزیر و وزیر جنگ‌شان جنایتکار جنگی شناخته شده‌اند و تاوانش را ما باید بدهیم! آیا تاوان ترور و حمله به دانشمندان هسته‌ای و تاسیسات هسته‌ای و فرماندهان نظامی، بیمارستان، زندان و مدرسه را ما باید بدهیم؟ آیا جنایتی باقی مانده که در فضای سیاسی امروز دنیا انجام نداده باشند؟ این درحالی است که همیشه آمریکا در مقابل تصمیم‌گیری شورای امنیت وتو کرده است. محصول مذاکره با آمریکا چیست که رئیس جمهور را تشویق به مذاکره با آمریکا می‌کردند؟ آمریکا و اروپا ملتی را که می‌خواهد مستقل باشد، برنمی‌تابند. ایران شاهراه جهان است و آنها می‌خواهند این شاهراه جهان را در اختیار داشته باشند. ما ۴۶ سال با اقتدار ایستاده‌ایم و باید با اقتدار از حقوق خودمان دفاع کنیم. نکته مهم‌تر اینکه انرژی هسته‌ای حق همه ملت‌هاست. کدام قانون گفته که فقط چند کشور انگشت شمار باید از این انرژی برخوردار شوند؟ انرژی هسته‌ای که در خدمت بشریت در حوزه‌های سلامت، بهداشت و درمان و جمله رفاهیات دیگر قرار می‌گیرد چرا باید ملت‌ها دست گدایی به دست آنها در این حوزه دراز کنند؟ آنها خواهان این هستند که دست گدایی به سمتشان دراز باشد.

آگاهی بدون توقف

هر روز هفته و هر ساعت از شبانه روز با تازه‌ترین اخبار، تحلیل‌ها و ویدئوها در رسانه‌های آنلاین آرمان ملی

armanmeli.ir
armanmeli
@armanmeli
armanmeli.ir

آرمان ملی