آرمان ملی

روزنامه صبح ایران

شماره ۲۵۳۵

چهارشنبه
۰۴ • ۰۹ • ۱۴۰۵
۱۵ جمادی‌الثانی ۱۴۴۸
۲۵ نوامبر ۲۰۲۶
قیمت: ۴۰۰۰۰ تومان

armanmeli.ir

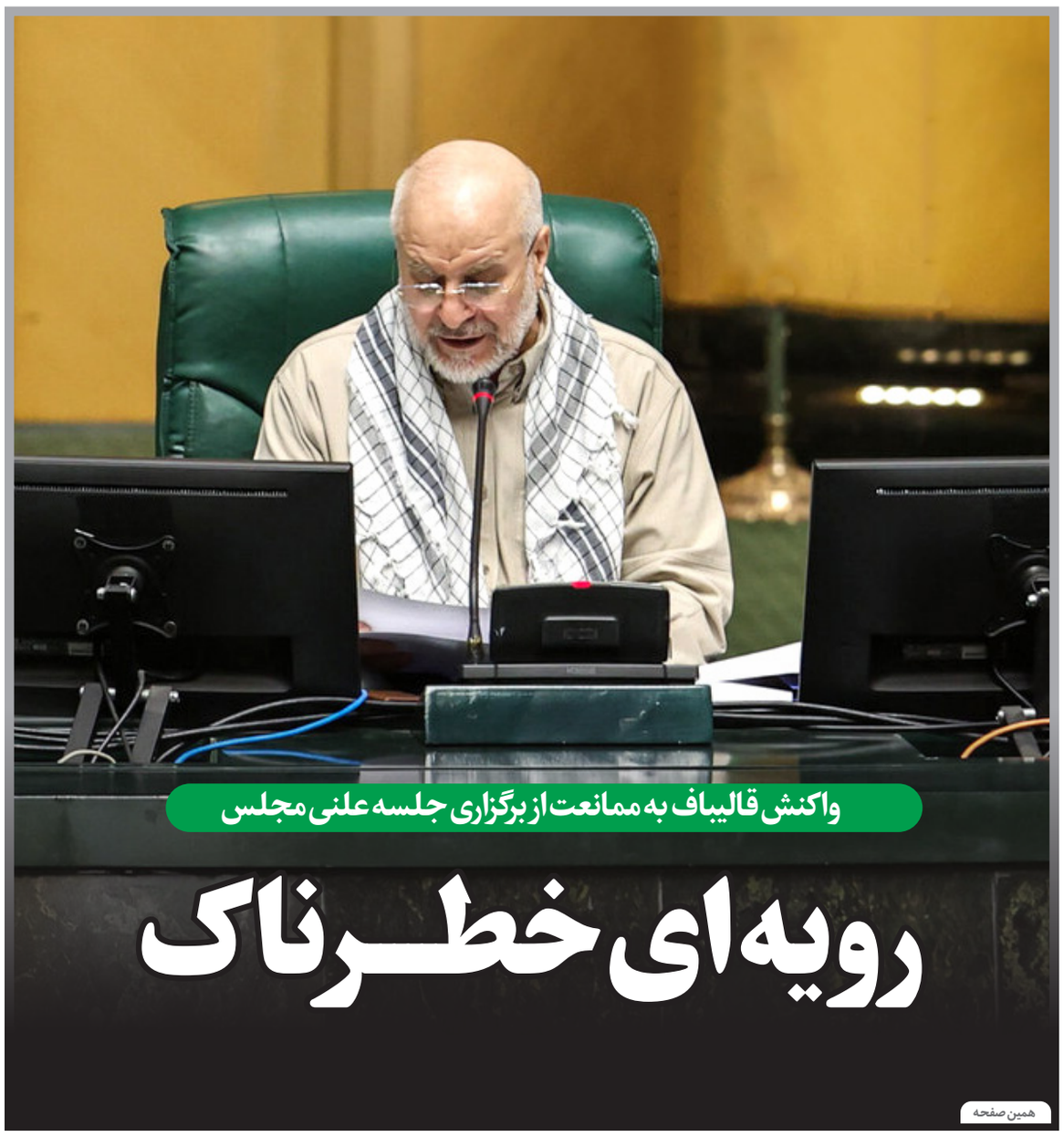

واکنش قالیباف به ممانعت از برگزاری جلسه علنی مجلس

رویه‌ای خطرناک

همین صفحه



سید جلال ساداتیان در گفت‌وگو با «آرمان ملی» مطرح کرد

نتانیاهو در انتظار چراغ سبز ترامپ

آرمان ملی: تاکید و اصرار بنیامین نتانیاهو بر حمله مجدد علیه ایران، موضوعی است که قبل از انتخابات کنست تا به امروز مطرح بوده و به نوعی او برای نیل اهداف سیاسی دنبال آن است تا این سناریو را عملیاتی کند. اگرچه در اسرائیل و آمریکا نگرانی هایی در مورد یکجانبه‌گرایی نتانیاهو در این خصوص وجود دارد اما برای بررسی این موضوع به گفت‌وگو با سید جلال ساداتیان، کارشناس مسائل بین‌الملل ...

صفحه ۲

«آرمان ملی» حملات تخریبی جریان خاص را بررسی می‌کند

حمله به مسئولان با رمز اختلاف

صفحه ۳

«آرمان ملی» از معضل ماندگار آلودگی هوا در شرایط بحران زده گزارش می دهد

آلاینده‌ها در آشفته بازار مصوبات بدون اجرا

آرمان ملی: افزایش روزافزون آلودگی هوا و عبور مکرر شاخص کیفیت هوا از محدوده استاندارد، حاکی از ناکارآمدی سیاست‌های مدیریت مصرف انرژی و کنترل آلایندگی در کشور و... است. در روزهایی که بسیاری از شهرهای کشور با هوای ناسالم مواجه هستند و ایستگاه‌های سنجش کیفیت هوا اعداد نگران‌کننده‌ای را ثبت می‌کنند، مجموعه‌ای از عوامل از جمله ناترازی انرژی، کمبود سوخت پاک، استفاده از مازوت در نیروگاه‌ها و افزایش تردد خودروهای آلاینده، شرایط زیست‌محیطی را دشوارتر کرده است. در این میان، بحران گاز و محدودیت تأمین سوخت ...

صفحه ۴

«آرمان ملی» وضعیت منطقه را بررسی می‌کند

بلاتکلیفی در پایتخت‌های عربی

صفحه ۲

سخن روز

دولت سرمایه اجتماعی خود را حفظ کند



غلامعلی رجایی
فعال سیاسی

تاب‌آوری مردم از مسائل بسیار مهمی است که باید به درستی بدان پرداخت. اگر تاکنون ایران سرپا بوده هم به خاطر سیاست‌های درست دولت در کنترل کشور بوده که دچار قحطی نشدیم در حالی عملاً وارد جنگی فرسایشی شدیم. از سوی دیگر نیز تاب‌آوری مردم ...

صفحه ۲

یادداشت

الزیدی و بازآرایی ساختار امنیتی عراق



محمد صالح صدقیان
رئیس مرکز عربی مطالعات ایران

انتخاب علی الزیدی به عنوان نخست‌وزیر عراق، از همان ابتدا با نشانه‌هایی از توافق و هماهنگی با ایالات متحده همراه بود. دونالد ترامپ نیز در چندین اظهارنظر، از الزیدی تمجید کرده و حمایت خود را از وی اعلام کرده است. این مواضع نشان می‌دهد که ...

ادامه در همین صفحه

الزیدی و بازآرایی ساختار امنیتی عراق

ادامه یادداشت /واشنگتن برای دولت جدید عراق اهمیت ویژه‌ای قائل است و انتظار دارد بغداد در چارچوب سیاست‌های مورد نظر آمریکا حرکت کند. در این میان، تام باراک، سفیر آمریکا در ترکیه و نماینده ویژه دونالد ترامپ در امور سوریه و عراق، نقش محوری در تعامل واشنگتن با دولت جدید عراق دارد. او که هم‌زمان با احمد الشرع در سوریه همکاری می‌کند، ارتباط نزدیکی نیز با علی الزیدی برقرار کرده و در دیدارهای خود با نخست‌وزیر عراق، درباره مسائل سیاسی و امنیتی این کشور گفت‌وگو می‌کند. پس از انتشار دستورالعمل‌ها و برنامه‌های جدید وزارت خزانه‌داری آمریکا درباره عراق، مجموعه‌ای از تحولات و تغییرات در ساختارهای امنیتی و اجرایی این کشور مشاهده شده است. یکی از مهم‌ترین محورهای این تحولات، موضوع خلع سلاح گروه‌های مقاومت و تعیین ضرب‌الاجل برای اجرای آن است. در این چارچوب، کتائب حزب‌الله و جنبش نجباء از جمله گروه‌هایی هستند که بیش از سایر گروه‌ها مورد توجه و فشار آمریکا قرار دارند. موضوع مهم دیگر، ورود ارتش و دستگاه‌های امنیتی عراق به منطقه جرف‌النصر (جرف‌الصخر سابق) است؛ منطقه‌ای راهبردی که از زمان مقابله با داعش در سال ۲۰۱۵ در اختیار نیروهای کتائب حزب‌ا... قرار داشت. این منطقه بخشی از کمربند امنیتی جنوب بغداد محسوب می‌شود و به دلیل موقعیت جغرافیایی و نزدیکی به کربلا و نجف، از اهمیت امنیتی ویژه‌ای برخوردار است. استقرار نیروهای مقاومت در این منطقه با هدف جلوگیری از نفوذ داعش و حفاظت از شهرهای مقدس صورت گرفت. با این حال، ورود ارتش عراق به این منطقه می‌توانست به تنش جدی میان نیروهای دولتی و مقاومت منجر شود. در نهایت، با میانجیگری و کمک جمهوری اسلامی ایران و پس از سفر سردار قاآنی به بغداد، توافقی برای ورود ارتش و دستگاه‌های امنیتی عراق به منطقه حاصل شد؛ هرچند نیروهای کتائب حزب‌ا... نیز همچنان در این منطقه حضور دارند. در کنار این تحولات، تغییر مسئولان گذرگاه‌های مرزی عراق نیز قابل توجه است. برکناری و جابه‌جایی برخی مدیران مرتبط با مرزها و گمرکات، در همین چارچوب قابل ارزیابی است. همچنین تغییرات در ساختار امنیتی عراق و تمرکز بیشتر اختیارات در این بخش، از دیگر اقدامات دولت فعلی عراق است. در همین حال، پیگیری پرونده‌های گسترده سرقت و قاچاق نفت در استان‌ها و مناطق مختلف عراق نیز در دستور کار قرار گرفته است؛ پرونده‌هایی که به دلیل پیچیدگی شبکه‌های دخیل و احتمال ارتباط آنها با برخی شخصیت‌ها و مجموعه‌های بانفوذ، از حساسیت بالایی برخوردارند. در مجموع، به نظر می‌رسد مجموعه این اقدامات را باید در چارچوب بازآرایی ساختارهای امنیتی و اقتصادی عراق و افزایش نظارت بر مناسبات این کشور با جمهوری اسلامی ایران تحلیل کرد. هرچند بخشی از این تحولات با عنوان اصلاحات اداری، مبارزه با فساد و تقویت حاکمیت دولت عراق مطرح می‌شود، در فضای سیاسی عراق اتهاماتی نیز درباره فشار تام باراک و آمریکا بر علی الزیدی برای اجرای این سیاست‌ها وجود دارد. بر این اساس، به نظر می‌رسد هدف اصلی واشنگتن صرفاً قطع همکاری عراق و ایران نیست، بلکه قرار دادن این همکاری‌ها تحت نظارت و کنترل شدیدتر و محدود کردن ظرفیت‌های محور مقاومت در عراق است.

رهبر انقلاب:

کاستی‌های ناشی از بعضی سیاست‌های گذشته جمعیّتی باید جبران شود

رهبر معظم انقلاب اسلامی در پیامی به چهارمین رویداد جایزه ملی جوانی جمعیت، سیاست «افزایش جمعیت با محوریت خانواده» را یک سیاست راهبردی و از مهم‌ترین مؤلفه‌های اقتدار و پیشرفت ایران برشمردند و تأکید کردند: بی‌شک هر ایرانی غیور که خواهان آینده‌ای روشن و با شکوه برای این آب و خاک و مردمان آن باشد، انگیزه و اراده‌ای قوی برای امتداد نسلی ایرانیان در تراز تمدن نوین اسلامی خواهد داشت. در پیام حضرت آیت‌ا... سیدمجتبی حسینی خامنه‌ای آمده است: برگزاری چهارمین رویداد ملی جوانی جمعیت، مناسبت خوبی برای صحبت در مورد مسئله خطیر جمعیت است. در میان مؤلفه‌های اقتدار و پیشرفت و دستیابی به ایران هرچه قوی‌تر، مسئلهٔ افزایش جمعیت آیندهٔ ایران عزیز با حفظ همهٔ جهات مطلوبهٔ کمی و کیفی، از اهم آن بشمار می‌آید. این مسئلهٔ راهبردی و سرنوشت‌ساز که در دهه‌های اخیر بارها مورد تأکید رهبر عظیم‌الشأن شهید اعلی‌ا... مقامه‌الشریف قرار گرفته بود، هم در به فعلیت رساندن قوت‌ها و در خلق و ارتقاء فرصت‌های متعدد علمی، فرهنگی، اقتصادی و اجتماعی، و هم در دفع و رفع تهدیدات و بدخواهی‌های دشمنان، مؤثر است. بنظر می‌رسد که بعد از غفلتی ممتد و خسارت‌بار که بر صحنهٔ برنامه‌ریزی و مدیریت امور کشور حاکم شده بود، اینک در اثر بعضی اقدامات، مجالی فراهم شده تا مردم و مسئولان با نگرشی عمیق‌تر به این مسئله بپردازند. در توجه به شئون مختلف جمعیت و ملزومات و مایحتاج آن در انواع عرصه‌ها، گاه خانواده و گاه فرد، معیار سنجش امور می‌باشد. در بعضی از امور از قبیل مسکن و بسیاری از کالاها و خدمات، مصرف‌کننده و کاربر آن، خانواده و در بعضی دیگر از قبیل خوراک، پوشاک، و اموری مرتبط با سلامت، فرد به عنوان واحد معیار در نظر گرفته می‌شود. رهبر انقلاب در بخش دیگری تاکید کردند: مسئلهٔ دستیابی به جمعیت مطلوب از اموری است که هر دو جهت در آن دخالت دارد. آیت‌ا... سیدمجتبی خامنه‌ای تصریح کردند: بی‌شک هر ایرانی غیور که خواهان آینده‌ای روشن و با شکوه برای این آب و خاک و مردمان آن باشد، انگیزه و اراده‌ای قوی برای امتداد نسلی ایرانیان در تراز تمدن نوین اسلامی خواهد داشت. عمیقاً امیدوارم با جبران کاستی‌های ناشی از بعضی سیاست‌های گذشتهٔ جمعیتی و پیگیری مجدانهٔ سیاست صحیح و راهبردی افزایش جمعیت جوان و محوریت خانواده در این مقوله، میهن عزیزمان از گردنهٔ خطیر و مرحلهٔ سرنوشت‌سازی که در آن قرار داریم، به سلامت عبور نماید.

رئیس جمهور تاکید کرد

بهبود معیشت مردم و تحکیم انسجام ملی

رئیس جمهور در دیدار با تأکید بر ضرورت توجه ویژه به مسائل معیشتی و اقتصادی مردم، مشارکت و همراهی آحاد جامعه را از الزامات تحقق برنامه‌های توسعه‌ای کشور دانست و بر بهره‌گیری از ظرفیت‌های مردمی و نهادهای عمومی در پیشبرد نهضت توسعه عدالت آموزشی تأکید کرد. وی همچنین با اشاره به ضرورت اصلاح الگوی مصرف، مدیریت منابع و نهادینه‌سازی فرهنگ صرفه‌جویی، بر نقش‌آفرینی همگانی در استفاده بهینه از ظرفیت‌ها و امکانات کشور تأکید کرد. پزشکیان در بخش دیگری از این دیدار، با اشاره به شرایط و تحولات منطقه‌ای، تقویت وحدت، انسجام و همدلی ملی را ضرورتی راهبردی برشمرد و بر لزوم هوشیاری و هم‌افزایی همه بخش‌های جامعه برای خنثی‌سازی توطئه‌ها و تحرکات دشمنان در راستای ایجاد آشوب و بی‌ثباتی داخلی تأکید کرد. حجت‌الاسلام والمسلمین مروی تولیت آستان قدس رضوی نیز در این دیدار گزارشی از مسائل و اولویت‌های مهم استان خراسان رضوی، طرح‌ها و برنامه‌های توسعه‌ای و همچنین موضوعات مرتبط با تسهیل و ارتقای خدمات‌رسانی به زائران بارگاه منور رضوی ارائه کرد. در این دیدار ظرفیت‌های آستان قدس رضوی در حوزه‌های اجتماعی، فرهنگی و خدماتی و زمینه‌های تعامل و همکاری برای کمک به حل مسائل استان و ارتقای سطح خدمت‌رسانی به مردم و زائران مورد توجه و گفت‌وگو قرار گرفت.

رئیس قوه قضائیه:

خونخواهی شهدای میناب را هرگز رها نخواهیم کرد

رئیس قوه قضائیه، در جمع خانواده‌های معزز شهدای مدرسه شجره طیبه میناب با تأکید بر تناسب نام مدرسه‌ی میناب با سرشت و سرنوشت کودکان شهید این شهر، اظهار داشت: یقیناً فرد یا افرادی که نام و عنوان شجره طیبه را بر مدرسه میناب نهادند، یک الهام الهی دریافت کرده بودند. مدرسه شجره طیبه میناب، شهدایی را تقدیم اسلام و ایران و انسانیت کرد که تا آخر، ثمر می‌دهند. شجره طیبه یعنی درختی که در ذات، ریشه، میوه و اثرش، فقط پاکی و برکت است؛ کودکان شهید و معصوم میناب نیز حقیقتاً شجره‌ی طیبه بودند. حجت‌الاسلام غلامحسین محسنی اژه‌ای با اشاره به رویکرد مزورانه و ریاکارانه غرب در موضوع حقوق بشر، تصریح کرد: خون به ناحق ریخته شده کودکان شهید و معصوم میناب تا ابد سند رسوایی مدعیان دروغین حقوق بشر است. رئیس عدلیه عنوان کرد: شعارهای پرطمطراق و ریاکارانه غربی‌ها و مشخصاً آمریکایی‌ها در دفاع از حقوق زن و کودک، سال‌ها گوش جهانیان را کر کرده بود. اما این دیوصفتان با خلق فاجعه میناب ثابت کردند که همه‌ی آن شعارهای کذایی، پوچ بود. آن قساوت و شقاوتی که در میناب رخ داد، فقط از شرورانی، چون عناصر پلید آمریکایی و صهیونیستی برمی‌آمد. وی خاطرنشان کرد: کودکان میناب فراموش نمی‌شوند؛ چون وعده خونخواهی‌شان، مکتوب در لوح ظهور است. ما نیز موظفیم پرچم خونخواهی کودکان شهید و عزیز میناب را به اهتزاز درآوریم. وی افزود: صفوف متحد و منسجم ملت غیور و مبعوث شده، گواهی بر عزم راسخ ما برای ذحل و تقاص گرفتن است؛ ما خونخواهی امام شهیدمان و شهدای میناب را هرگز رها نخواهیم کرد.

محمدباقر قالیباف:

ممانعت از برگزاری جلسه علنی مجلس رویه‌ای خطرناک

رئیس مجلس در نطق پیش از دستور خود اظهار داشت: در هفته‌ای قرار داریم که روزهایش متبرک به نام بسیج است. بسیج فراتر از یک سازمان، شبکه‌ای فراگیر از ایمان، انگیزه و تخصص برخاسته از بطن توده‌های مردم است. محمدباقر قالیباف افزود: بسیج، پیش از آنکه یک تشکیلات اداری باشد، یک فرهنگ است. بسیج فرزند زمانه خویش و فلسفه وجودی آن، ایستادن در نقطه نیازهای واقعی جامعه است؛ روزی در جبهه‌های دفاع مقدس ۸ ساله، خاکریز دفاع از شرافت این ملت شد و روزی دیگر در خط مقدم سازندگی، محرومیت‌زدایی و گره‌گشایی از زندگی مردم حضور یافت و این روزها که دشمن می‌خواهد جنگ را به داخل کشور و به شهرها بکشاند، بسیج باید نقطه‌ی اتکای امنیت مردم ایران در گوشه و کنار کشور باشد. رئیس مجلس با اشاره به حواشی روز یکشنبه مجلس شورای اسلامی که به تعطیل شدن آن انجامید، گفت: متاسفانه روز یک شنبه اتفاق بی‌سابقه‌ای رقم خورد و نمایندگانی به تعداد کمتر از انگشتان یک دست، با جنجال، سروصدا و تهدید به بی‌نظمی اجازه برگزاری جلسه علنی مجلس را ندادند. وی افزود: مجلس محل تضارب آراست و قانون آیین نامه داخلی، سازوکارهای متنوعی برای بیان و پیگیری اعتراض نمایندگان را در نظر گرفته است و مردم بارها و بارها شاهد تندترین اعتراضات از تریبون مجلس بوده‌اند و همچنان این امکان برای نمایندگان وجود داشته و خواهد داشت، اما اینکه چند نفر برای تحمیل خواسته خود، مانع برگزاری صحن مجلس شوند، رویه‌ای بسیار خطرناک است که نباید اجازه داد به امری عادی و کم هزینه تبدیل شود. وی ادامه داد: آنچه ناپسندی این کار را بیشتر می‌کند این است که اکنون در شرایط جنگی قرار داریم و هم دشمنان ما چشم طمع به این قبیل اختلاف افکنی‌ها دوخته‌اند، هم مردم در میانه مشکلات معیشتی نظاره‌گر رفتار مسئولان کشور هستند و هم دستور صریح از رهبری معظم انقلاب داریم که باید مراقب وحدت و انسجام بین مسئولان بود. نباید اختلافات غیرموجه و حتی موجه را به تنازع و تفرقه تبدیل نکنیم. هیات رئیسه و هیات نظارت بر رفتار نمایندگان وظیفه دارند برای جلوگیری از تکرار این بدعت‌ها ترتیباتی اتخاذ کنند. مردم و رهبر معظم انقلاب از ما انتظار دارند توجه خود را به مسائل اصلی مخصوصاً معیشت مردم اختصاص دهیم و تک‌تک نمایندگان وظیفه دارند پیشگام حل مشکلات باشند. وی به مسائل آمریکا در قبال ایران اشاره کرد و گفت: تهدیدها و توهین‌ها به مردم سرافراز و سربلند ایران و تأکید بر فشارهای اقتصادی، بیش از هر چیز جزء نشانه درماندگی آمریکایی‌ها در مقابل ملت عزیز و مقاوم و مستقل ماست. پیش از اجرای ۷ شرط ایران هیچ اقدام و مذاکره‌ای در کار نخواهد بود.

آگاهی بدون توقف

هر روز هفته و هر ساعت از شبانه روز با تازه‌ترین اخبار، تحلیل‌ها و ویدئوها در رسانه‌های آنلاین آرمان ملی

armanmeli.ir
armanmeli
@armanmeli
armanmeli.ir