آرمان ملی
armanmeli.ir
سال هشتم
شماره ۲۳۳۹
شنبه
۱۴۰۴•۱۲•۱۶
۱۷ رمضان ۱۴۴۷ / ۰۷ مارس ۲۰۲۶

سخن روز

تصمیم در شرایط جنگی

نبی‌اله عشقی‌ثانی
فعال اجتماعی

روز شنبه ۹ اسفندماه اسرائیل و آمریکا حمله خود را به کشور ایران شروع کردند. ابتدا در حمله‌ای پیچیده و از پیش طراحی شده و شدید در زمانی که جلسه شورای عالی دفاع در حضور مقام رهبری و مسئولان درجه اول امنیتی و نظامی تشکیل شده بود، به مجموعه بیت رهبری با حدود ۴۰ موشک و بمب حمله کردند. علاوه بر مقام معظم رهبری (رحمه‌ا...)، مسئولین ارشد نظامی و دفاعی و تعدادی از مقامات امنیتی کشور در جلسه حضور داشته‌اند. البته هنوز گزارش کاملی از آنچه که رخ داده، منتشر نشده است. عدم شفاف‌سازی که از ضرورت‌های زمان جنگ برای جلوگیری از سوءاستفاده دشمنان است، بر دامنه نگرانی‌ها و گسترش شایعات افزوده است. توجه داشته باشیم که عدم اطلاع‌رسانی صحیح اگرچه در زمان جنگ کاملا منطقی به نظر می‌رسد اما می‌تواند بر دامنه تصورات و انتشار شایعات بیفزاید. موضوع بسیار مهم دیگر آنکه تصمیم مسئولان امور دفاعی کشور برای حمله به برخی از پایگاه‌های نظامی آمریکا مستقر در برخی از کشورها و مناطق نزدیک به ایران با وجود رابطه دوستانه‌ای که با کشور ما دارند که به منظور جلوگیری از سوءاستفاده از این پایگاه‌هاست، توسط متجاوزین برای حمله به ایران انجام شده است پیامدهای متنوعی را با خود به همراه داشته است که یقینا برای توجیه آنچه واقع شده، ارائه مدارک و استنادات حقوقی و قوانین بین‌المللی که به ایران اجازه می‌دهد در چنین مواردی دست به اقدامات پیشگیرانه بزنند، ضرورت دارد. توضیحات لازم و قانع‌کننده به کشورهای ذینفع و مردم ارائه شود تا هم از توسعه دامنه دشمنی‌ها و عکس‌العمل‌های جانبی آن کاسته شود و هم مردم متوجه شوند که تصمیمات متولیان با دقت نظر همه جانبه اتخاذ شده است. از سوی دیگر، بعد از حمله اولیه به آن جلسه امنیتی و پیامدهای تلخ آن، آمریکا و اسرائیل حملات خود را به حوزه‌های بهداشتی و درمانی و مدارس کشور نیز کشانده‌اند. یعنی حمله‌هایی همه جانبه به ما تحمیل گردیده است که منجر به شهادت تعداد زیادی از نظامیان و مردم بیگناه شده و تخریب‌های بسیار به بار آمده است. اینها همه درحالی اتفاق افتاده است که ما در حال مذاکره با آمریکا بودیم. متاسفانه تاکنون مجامع بین‌المللی هم برخلاف مقررات و ضوابط تعریف شده، اقدام قابل ذکری برای جلوگیری از تجاوز متجاوزین انجام نداده است. اکنون کشور درگیر جنگ شده، پس همه باید برای دفاع از کشور و مجازات متجاوزین دست به کار شوند و مسئولین ذیربط در همه حوزه‌های مسئولیتی باید خیلی سریع و همه جانبه با بهره‌گیری از مجموع قوانین بین‌المللی و مراجعه به شورای امنیت و سازمان ملل متحد و متحدان کشور برای جلوگیری از توسعه حملات و جنگ تحمیلی و برخورد با متجاوزین به کشور همه تلاش خود را به کار گیرند تا وارد یک جنگ تمام‌عیار، ناخواسته با چند کشور نشویم.

خبر

الیاس حضرتی:

بخش اعظم توطئه بی‌ثبات کردن کشور خنثی شد

رئیس شورای اطلاع‌رسانی دولت اظهار داشت: ایران همواره آماده گفت‌وگو بوده و با وجود ارائه پیشنهادات سازنده و منعطف طرف مقابل در میانه مذاکرات اقدام به حمله کرد که البته بخش اعظم توطئه‌ای که برای فروپاشی و بی‌ثبات کردن کشور طراحی شده بود، با حضور و واکنش مردم خنثی شد. الیاس حضرتی گفت: مردم ایران و افکار عمومی جهان در جریان هستند که ایران به عنوان یک کشور مستقل و مقتدر همواره آماده گفت‌وگو بوده است. وی افزود: ایران در این زمینه دو تجربه تلخ را پشت سر گذاشته است؛ یک بار در دوره قبل که در میانه مذاکرات حمله‌ای از سوی آمریکا و اسرائیل انجام شد و این بار نیز با وجود احتمال اینکه طرح مذاکرات می‌تواند نوعی فریب باشد یا در میانه آن حمله‌ای صورت گیرد، ایران برای اتمام حجت با طرف مقابل، افکار عمومی جهان و مردم ایران پای میز مذاکره حاضر شد. حضرتی ادامه داد: مسئولان کشور تا آخرین لحظه به دنبال مذاکره بودند و از آن فرار نکردند و میز مذاکرات را ترک نکردند، اما طرف مقابل در میانه مذاکرات اقدام به حمله کرد گویا این اقدام یک سنت نادرست در فرهنگ و روابط سیاسی بین‌الملل است، در حالی که ایران پیشنهادات سازنده، منعطف و مثبتی ارائه کرده بود، این روند با اقدام طرف مقابل متوقف شد. رئیس شورای اطلاع‌رسانی دولت ادامه داد: به گفته واسطه این مذاکرات، ایران در برخی موضوعات حتی انعطاف‌هایی نشان داده و مواردی را پذیرفته که پیش از این تمایلی به پذیرش آن‌ها نداشته است، اما در نهایت مذاکره‌شکنی وزیر پاگذاشتن روند گفت‌وگو صورت گرفت. هدف اصلی دشمن از آغاز این اقدامات، براندازی و ایجاد فروپاشی در کشور بوده است. وی بیان کرد: دشمن با ترکیبی از اقدامات نظامی، تحریک برای ایجاد شورش داخلی، ارتباط با گروه‌های تجزیه‌طلب و تروریستی و تلاش برای ضربه زدن به رأس حاکمیت، به دنبال ایجاد فروپاشی در ساختار کشور بوده است. حضرتی با اشاره به واکنش جامعه نسبت به تحولات ایران اظهار کرد: برخلاف تصور طراحان این اقدامات، مردم دچار انفعال و ناامیدی نشدند به گفته او حضور گسترده مردم در شهرهای مختلف نشان داد که جامعه در چنین شرایطی برای دفاع از کشور و نظام وارد صحنه می‌شود. حضرتی به موضوع پایگاه‌های آمریکا در منطقه اشاره کرد و گفت: ایران اعلام کرده بود در صورت ورود آمریکا به جنگ، پایگاه‌های این کشور در اطراف ایران هدف قرار خواهند گرفت. این موضوع پیش از جنگ و در زمان وقوع درگیری نیز به کشورهای همسایه اعلام شده و در عین حال ایران بر روابط دوستانه با کشورهای منطقه تاکید کرده است. رئیس شورای اطلاع‌رسانی دولت عنوان کرد: بخش اعظم توطئه‌ای که برای فروپاشی نظام طراحی شده بود تا این مرحله خنثی شده است و بر خلاف انتظار طراحان آن، فضای جامعه به سمت همبستگی بیشتر حرکت کرده است. حضرتی با اشاره به اقدامات دولت در شرایط فعلی تأکید کرد: مهم‌ترین اولویت دولت در کنار مدیریت جنگ، حفظ انسجام ملی و اجتماعی است. رئیس جمهور، معاون اول و وزرا با برگزاری جلسات و بازدیدهای میدانی در حال پیگیری امور کشور هستند و دولت تلاش می‌کند در حوزه‌هایی مانند تأمین نیازهای مردم، خدمات درمانی و پشتیبانی، شرایطی فراهم شود که مردم با اطمینان و آرامش بیشتری امور روزمره خود را دنبال کنند.

«آرمان ملی» از حمله‌های سنگین موشکی ایران گزارش می‌دهد

اقتدار ایرانی

سیدعباس عراقچی: آمریکا با شکستی بزرگ روبه‌رو خواهد شد

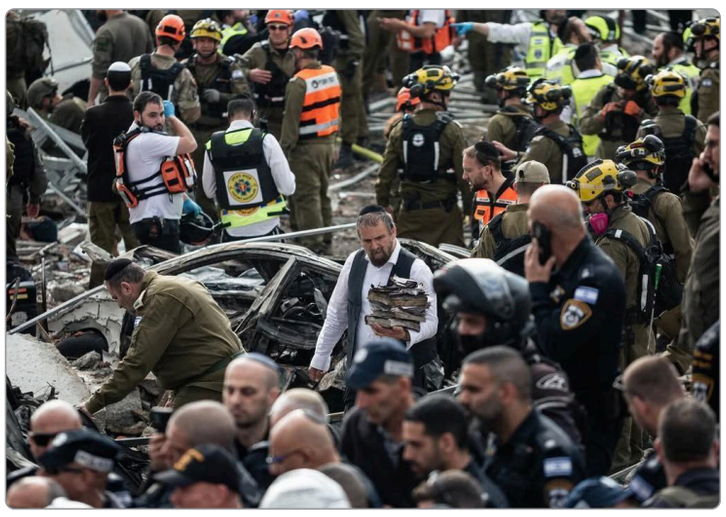

آرمان ملی- حمید شجاعی: بسیاری از رسانه‌های داخلی و خارجی، تحلیلگران و حتی مقامات سیاسی کشورهای مختلف در خصوص تجاوز آمریکا و رژیم صهیونیستی به کشورمان و پاسخ قاطع و کوبنده ایران به طور مشترک به یک موضوع مهم اشاره دارند؛ «اشتباه محاسباتی». اشتباهی که امروز باعث شده ترامپ و نتانیاهو در باتلاقی بیفتند که چند روزی است به هر دری می‌زنند تا از آن خارج شوند. تصور بیهوده و خیالی ترامپ این بود که می‌تواند نمونه آنچه را که در ونزوئلا پیاده کرد، در ایران نیز پیاده کند و به فاصله چند ساعت یا چند روز به مقاصد خود دست پیدا کند. اما پاسخ قاطع و قدرتمندانه ایران در قالب بیش از ۲۰ دور عملیات وعده صادق ۴ تاکنون که خسارات و تلفات گسترده، نظامی، زیرساختی و انسانی به پایگاه‌ها و منافع آمریکا در منطقه و همچنین سراسر رژیم صهیونیستی نشان داد که شرایط آنطور که ترامپ محاسبه می‌کرد نیست و بر خلاف اطلاعات غلطی که تروریست‌های صهیونیست برای ورود به جنگ با ایران به وی داده بودند ایران قدرتمندانه و مقتدر در برابر دشمن متجاوز ایستادگی می‌کند. این موضوع را می‌توان در جایی مشاهده کرد که از روز دوم جنگ تاکنون آمریکایی‌ها برای آتش‌بس، ترک مخاصمه و کشیدن دوباره ایران بر سر میز مذاکره کشورهای مختلفی را واسطه کرده‌اند اما مقامات کشورمان به درستی بر این موضوع تاکید داشته‌اند که ما هیچ مذاکره‌ای با آمریکا نداریم و تا هر جا بخواهیم جنگ را ادامه می‌دهیم. به بیان دیگر تاکید بر این نکته که اگر چه آمریکا و صهیونیست‌ها آغازگر جنگ بوده‌اند؛ اما این ایران است که جنگ را پایان می‌بخشد آن هم آنطور که می‌خواهد. نگاهی به مطالب مختلف رسانه‌های خارجی این مهم را یاد آور می‌شود که بر خلاف آنچه که در ابتدای جنگ رسانه‌های غربی در یک پروپاگاندای رسانه‌ای مطرح کردند که محور آمریکایی- صهیونیستی با حجم حملات زیاد خود ایران را زیر آتش گرفته‌اند، اما رفته رفته این رویه بر عکس شد و طی چند روز گذشته همه رسانه‌های جهان بر قدرت جمهوری اسلامی ایران تاکید می‌کنند. قدرتی که از دفاع مشروع بر می‌خیزد. وضع مقررات مشخص آمد و شد برای کشتی‌ها و نفتکش‌هایی که از مسیر تنگه هرمز رفت و آمد می‌کنند که باعث افزایش قیمت نفت و گاز در جهان شده و از طرف دیگر حمله سنگین موشکی و پهپادی ایران به پایگاه‌های آمریکا در منطقه و همچنین مناطق مختلف اسرائیل و اراضی اشغالی باعث نوعی برتری محسوس ایران در جنگ شده است. چنانکه امروز ترامپ نه تنها از سوی کشورهای عرب منطقه و حتی سایر کشورهای جهان مئرد فشار و انتقاد قرار دارد؛ بلکه در داخل آمریکا نیز با تظاهرات و مخالفت‌های بسیاری روبرو است که چرا به جنگی که به آمریکا مربوط نبود وارد شده و سربازان آمریکایی را به کام مرگ کشانده است. قدرت ایران را می‌توان در اعتراف نشریه آمریکایی اکونومیست دید جایی که می‌نویسد: «برخلاف انتظار فروپاشی، نظام ایران نه تنها فرونپاشیده بلکه در همه جهات در حال واکنش و ضربه زدن به آمریکا و اسرائیل است و این وضعیت پیامدهای متعددی به همراه دارد».

اقتدار نظامی ایران

ایران بارها هشدار داده بود که اگر آمریکا و صهیونیست‌ها دست از پا خطا کنند ضربه سختی خواهند خورد و منطقه را برایشان جهنم خواهیم کرد. ترامپ و نتانیاهو این هشدار ایران را جدی نگرفتند و به قمار جنگ با ایران وارد شدند. آنهایی که حتی فکرش را هم نمی‌کردند که اینگونه در باتلاق جنگ ایران گرفتار شوند و این چنین هدف حملات سنگین دلاورمردان ایران قرار گیرند. حملاتی سنگین و تاثیرگذار که به اذعان خود رسانه‌های عبری و صهیونیستی تلفات زیادی در حیفا، تل‌آویو و سایر مناطق بر جای گذاشته به نحوی که هیچ کجای مناطق اشغالی برای ساکنان آن امن نیست. کشورهای منطقه نیز به نحو دیگری قدرت برتر ایران را به چشم دیده‌اند. چنانکه هدف قرار دادن منافع و پایگاه‌های آمریکا در امارات، بحرین، عمان، قطر، عراق، اردن و عربستان و کشتن سربازان و بعضا مقامات بلندپایه نظامی آمریکا نه تنها کشورهای منطقه را مستاصل کرده بلکه صدای آمریکایی‌ها را نیز در آورده است. ناتوانی پدافند دفاعی کشورهای منطقه در مقابل قدرت نظامی ایران موجب شده تا آنها انتقادات تندی را به آمریکا وارد کنند که به خاطر امنیت اسرائیل حاضر است همه آنها را قربانی کند. چه اینکه محمد مرندی مشاور سابق تیم مذاکره کننده هسته‌ای ایران در ایکس نوشته است: «بعضی کشورهای منطقه به ایران پیام داده‌اند که مشکلی با حملات ایران به پایگاه‌ها و منافع آمریکایی ندارند، و فقط درخواستشان این است که این حملات رسانه‌ای نشود تا در افکار عمومی کشورشان زیر فشار قرار نگیرند». این در حالی است که ایران تاکنون از موشک‌های نسل قدیم خود استفاده می‌کرده و کم‌کم طی یکی دو روز گذشته موشک‌های هایپرسونیک، خیبرشکن و خرمشهر۴ را مورد استفاده قرار داده است. همین اتفاق است که به اذعان بسیاری موازنه قدرت را به نفع ایران تغییر داده است. چه اینکه به روایت برخی فرماندهان نظامی ایران هنوز فناوری‌های پیشرفته خود را به میدان نبرد نیاورده و اگر مورد استفاده قرار دهد به واقع جهان شگفتانه‌هایی را شاهد خواهد بود. در کنار اینها شکار انواع پهپادهای جاسوسی و جنگی از جمله MQ۹، جنگنده‌های اف۱۵ و همچنین هدف قرار دادن ناو هواپیمابر آبراهام لینکلن و فرار این ناو به سوی اقیانوس هند توانمندی ایران را به رخ جهانیان کشیده است. در همین راستا سخنگوی سپاه پاسداران انقلاب اسلامی با بیان اینکه ما برای یک جنگ طولانی تا تنبیه متجاوز آماده‌ایم، تاکید کرد: «دشمن در هر موج عملیاتی منتظر ضربات دردناک باشد. سردار سرتیپ دوم پاسدار علی محمد نائینی گفت: «ابتکارات و سلاح‌های جدید ایران در راه است و هنوز در مقیاس وسیع به کار گرفته نشده است».

آمریکا شکست خورده است

وزیر امور خارجه کشورمان اظهار داشت: «ایران با وجود حملات آمریکا و اسرائیل در سراسر کشور، درخواست آتش‌بس نکرده است. سیدعباس عراقچی در گفت‌وگو با ان‌بی‌سی نیوز در خصوص احتمال حمله زمینی آمریکا گفت: ما منتظر آنها هستیم چون مطمئنیم که می‌توانیم با آنها مقابله کنیم و این برای آنها فاجعه بزرگی خواهد بود. وی با اشاره به جنگ ۱۲ روزه ماه ژوئن که در آن ارتش رژیم صهیونیستی و آمریکا تاسیسات هسته‌ای ایران را هدف قرار دادند، گفت: «ما حتی دفعه قبل هم درخواست آتش‌بس نکردیم. دفعه قبل، این اسرائیل بود که درخواست آتش‌بس کرد. آنها پس از ۱۲ روز مقاومت ما در برابر تجاوزشان، درخواست آتش‌بس بی‌قید و شرط کردند. وی با بیان اینکه آمریکا و رژیم صهیونیستی در اهداف خود شکست خورده‌اند، افزود: «ما توانسته‌ایم در برابر آنها مقاومت کنیم، در برابر قدرتمندترین ارتش جهان، همانطور که آنها ادعا می‌کنند، همراه با اسرائیلی‌ها که آنها نیز ادعا می‌کنند ارتش بزرگی دارند، بایستیم. وی افزود: موشک‌های ما همچنان فعال هستند و به شیوه‌ای بسیار دقیق به اهداف خود اصابت می‌کنند. وزیر خارجه ایران تاکید کرد: «آنها به چه چیزی دست یافته‌اند؟ هدفشان چه بود؟ آنها برای کنترل همه چیز به اینجا آمدند اما آنها شکست خورده‌اند». همچنین وزیر خارجه ایران طی توئیتی در شبکه ایکس خطاب به رئیس جمهور آمریکا نوشت: «همانطور که طرح «الف»تان در مورد ایران با شکست روبه‌رو شد، طرح «ب»تان نیز با شکستی بزرگتر روبه‌رو خواهد شد.

«آرمان ملی» در گفت‌وگویی چالش‌های داخلی را بررسی می‌کند

انسجام برای تمامیت ارضی

مهرداد لاهوتی: برای دفاع به اجماع داخلی رسیدیم

آرمان ملی- گروه سیاسی: جامعه ایرانی چه در داخل و چه در خارج با هر گرایش سیاسی در تلاش برای حفظ انسجام ملی هستند. همانطوری که مشاهده می‌کنیم متاسفانه طیفی از جامعه داخلی و خارجی با قرار گرفتن در پازل اشتباه سعی در برهم زدن موازنه‌های قدرت در خاورمیانه داشتند ولی آنچه اکنون مشاهده می‌شود پاسخ کوبنده ایران به آمریکا و اسرائیل بود که هم توانست مواضع آنها را در خاورمیانه مورد حمله‌های موشکی قرار دهد و هم به شناورهای آمریکایی که پیش از این غیرقابل حمله محسوب می‌شد حمله کرده و این رویدادها نه تنها شرایط داخلی کشور را متزلزل نکرده است بلکه باید به افزایش انسجام داخلی اشاره کنیم که به‌نوعی می‌تواند نوید بخش سیاست داخلی و خارجی یکدست باشد. هرچند باید به این مورد هم تاکید کنیم که چالش‌های اقتصادی، سیاسی و اجتماعی همچنان بر قوت خود باقی مانده است ولی در چنین شرایطی که با حمله‌های سریالی آمریکا و اسرائیل روبه‌رو هستیم زمان مطرح کردن این موراد نیست ولی آنچه مسلم است تاکنون شهروندان تصمیم گرفته‌اند به‌نوعی حامی دولت باشند و برای ایجاد نظم داخلی تلاش می‌کنند. در این مورد با یکی از نماینده‌های مجلس گفت‌وگویی انجام داده‌ایم که در ادامه می‌خوانید. لاهوتی در این مورد معتقد است انسجام داخلی می‌تواند برگ برنده جمهوری اسلامی در برابر تهاجم‌های خارجی باشد.

مدیریت عاقلانه

مهرداد لاهوتی، نماینده مجلس و تحلیلگر مسایل سیاسی و داخلی در مورد آخرین مشاهدات داخلی و اینکه کشور در شرایط جنگی با چه تهدیدهای روبه‌رو است و جامعه چه وضعیتی دارد، به خبرنگار «آرمان ملی» می‌گوید: «در ابتدا باید به این مورد اشاره کنم که با توجه به تهدیدهای خارجی اقلام معیشتی و کالاهای اساسی در اختیار شهروندان قرار دارد. در شرایط کنونی که جامعه با مجموعه‌ای تهدیدهای خارجی روبه‌روست، پرهیز از تندروی و کاهش تنش‌های سیاسی بیش از هر زمان دیگری ضرورت دارد و اینکه همه بر سر دفاع از کشور به اجماع داخلی برسیم. تجربه نشان می‌دهد که اگر در داخل منفعل باشیم نه تنها به حل مسائل اساسی کشور کمکی نمی‌کند، بلکه با تعمیق شکاف‌ها و افزایش بی‌اعتمادی، مسیر توسعه و ثبات را دشوارتر می‌سازد. آنچه جامعه تاکنون نشان داد به دنبال انسجام و تحرکات جمعی است. در مقابل، گفت‌وگوی سازنده داخلی و خارجی می‌تواند زمینه‌ساز عبور کم هزینه‌تر از بحران‌ها و تقویت سرمایه اجتماعی در روزهای جنگی شود. در این فضا چهره‌ها و احزاب سیاسی از اهمیت ویژه‌ای برخوردار است. تنوع دیدگاه‌ها و سلایق سیاسی، اگر در بستری سالم و مبتنی بر احترام متقابل مدیریت شود، می‌تواند به غنای تصمیم‌گیری‌ها و ارتقای کیفیت حکمرانی بینجامد. از همه مهم‌تر اینکه باید بازی‌های سیاسی را کنار بگذاریم اما زمانی که رقابت سیاسی جای خود را به تقابل و حذف بدهد، نتیجه‌ای جز تضعیف انسجام داخلی و فرسایش اعتماد عمومی نخواهد داشت. از این رو، انتظار می‌رود کنشگران سیاسی با درک حساسیت شرایط، منافع ملی را بر منافع جناحی ترجیح دهند و از دامن زدن به تنش‌های غیرضروری پرهیز کنند.» نماینده لنگرود در مجلس شورا در همین مورد و با تاکید بر همکاری‌های سیاسی داخلی اضافه می‌کند: «انسجام و فعالیت‌های گروهی میان جریان‌های سیاسی، نه به معنای نادیده گرفتن اختلاف نظرها، بلکه به معنای مدیریت عاقلانه آن‌ها در چارچوب قانون و منافع کلان کشور است. ایجاد کانال‌های گفت‌وگو، پذیرش نقد منصفانه و تلاش برای دستیابی به نقاط مشترک، می‌تواند به افزایش تاب‌آوری جامعه و تقویت وحدت ملی کمک کند. در نهایت، عبور موفق از شرایط کنونی مستلزم آن است که همه نیروهای سیاسی با رویکردی معتدل و مسئولانه، در مسیر همکاری و هم‌افزایی گام بردارند و آینده‌ای مبتنی بر ثبات، آرامش و پیشرفت را برای کشور رقم بزنند.» با همه موارد مطرح شده و خطراتی که می‌تواند جامعه را با خطراتی مقابله کند ولی نیروهای مردمی همچنان در تلاش برای انسجام داخلی هستند.

کسی تصور نکند فضا برای اعمال مجرمانه فراهم است

رئیس قوه قضائیه اظهار داشت: دشمن غدار و متجاوز، این روزها حمله وحشیانه به منازل مسکونی مردم را در دستور کار قرار داده است؛ در چنین شرایطی علاوه بر خدمات رسانی‌های امدادی و اسکانی به مردمی که دشمن متجاوز خانه‌هایشان را هدف گرفته توسط دستگاه‌های مسئول، ما در قوه قضاییه نیز مکلف هستیم انواع و اقسام خدمات حقوقی و قضایی را به این دسته از شهروندان به‌صورت ویژه ارائه دهیم. حجت‌الاسلام محسنی اژه‌ای گفت: تمام نیروهایی که در سنگرهای قضایی و سایر سنگرهای خدمات‌رسانی، این روزها، پای کار کشور و مردم هستند، همپای نیروهای نظامی و امنیتی، مشغول جهاد فی‌سبیل‌ا... می‌باشند. قاضی‌القضات تصریح کرد: با تمامی عناصری که قصد دارند از شرایط فعلی سوءاستفاده کنند هشدار می‌دهم که وفق قانون، مورد برخورد بسیار شدید و قاطعانه قرار خواهند گرفت. کسی تصور نکند که فضا برای اعمال مجرمانه فراهم است.

وضعیت امنیت داخلی و مرزهای کشور مطلوب است

قائم‌مقام و معاون امنیتی و انتظامی وزیر کشور با قدردانی از همراهی مردم با بسیج و نیروی انتظامی در سراسر کشور گفت: وضعیت امنیت عمومی شهرها و استان‌های ما در سراسر کشور وضعیت مناسبی دارد و حتی آمار جرایم در سطح شهرها کمتر از قبل از زمان جنگ شده است. علی‌اکبر پورجمشیدیان گفت: این موضوع نشان می‌دهد که هم مردم هوشیار هستند، هم نیروهای انتظامی و بسیج در صحنه حضور دارند و همچنین دشمن و افرادی که قصد ایجاد مزاحمت داشتند، نگران واکنش جدی عوامل انتظامی هستند. وی افزود: با حضور مقتدرانه نیروهای مرزبانی و نیروهای نظامی اعم از ارتش جمهوری اسلامی ایران و سپاه پاسداران انقلاب اسلامی، وضعیت مرزهای کشور در شرایط خوبی قرار دارد. در پایانه‌های مرزی، رفت‌وآمدها و همچنین واردات و صادرات با ملاحظات خاص زمان جنگ در حال انجام است و ما مشکل خاصی در مرزها نداریم.

هشدار احمدیان به اقلیم کردستان عراق

نماینده رهبر انقلاب در شورای دفاع ضمن تشریح برخی تحولات امنیتی منطقه، نسبت به فعالیت گروهک‌ها و عناصر وابسته به آمریکا و رژیم صهیونیستی در اقلیم کردستان عراق هشدار داد و بر پیامدهای ادامه این روند تأکید کرد. علی‌اکبر احمدیان، گفت: فرماندهان کلیه رده‌های نیروهای مسلح در اجرای راهبردها و برنامه‌های دفاع متنوع، نامتقارن و هوشمندانه اتخاذ شده، مواضع دشمنان متخاصم آمریکایی .صهیونی را در عملیات‌های پیچیده و پرصلابت در هم کوبیده‌اند و بر کل منطقه و خلیج فارس تسلط دارند و بر این اساس معادله جدید توسط جمهوری اسلامی ایران شکل گرفته است. دریادار احمدیان افزود: در صورت اجازه ادامه حضور، توطئه‌چینی و ورود این گروهک‌ها و یا عناصر رژیم از طریق اقلیم به مرزهای جمهوری اسلامی، تمام تأسیسات اقلیم کردستان عراق به طور گسترده هدف قرار خواهد گرفت.

کوتاه

پاسخ پزشکیان به میانجی‌گری برخی کشورها

رئیس جمهور به درخواست میانجی‌گری برخی کشورها واکنش نشان داد. مسعود پزشکیان در حساب کاربری خود در شبکه اجتماعی ایکس نوشت: «برخی از کشورها تلاش‌هایی را برای میانجی‌گری شروع کرده‌اند. پاسخ ما به آنها واضح است: ما متعهد به صلح پایدار در منطقه هستیم، اما در دفاع از عزت و اقتدار کشورمان سر سوزنی تردید نداریم. مخاطب میانجیگری باید کسانی باشند که با دست‌کم گرفتن مردم ایران آتش‌افروزی کردند».

عقب‌نشینی «آبراهام لینکلن» در مواجهه با موشک‌ها و پهپادهای ایرانی

محمدباقر قالیباف رئیس مجلس در مطلبی در صفحه شخصی خود در شبکه اجتماعی ایکس نوشت: «چه سروصدایی برای ناو آبراهام لینکلن به پاکردند تا ما را تحت فشار قرار دهند اما این عروس تعریفی در اولین مواجه با موشک‌ها و پهپادهای ایرانی صحنه نبرد را ترک کرد و عقب نشست. ناوی که قرار بود از امنیت و ثبات متحدان آمریکا دفاع کند، حتی نمی‌تواند در برابر چند پهپاد از خود دفاع کند و پا به فرار می‌گذارد! ضروری است متحدان و رسانه‌های آمریکا در این مورد تحقیق کنند تا امنیت خود و سربازان آمریکایی را به دروغ‌های ترامپ و نتانیاهو گره نزنند.» رئیس مجلس این مطلب را با هشتگ «اول اسرائیل» منتشر کرد. پنج شنبه نیز رئیس مجلس گفت که حتما مالیات دهندگان آمریکایی شگفت‌زده می‌شوند اگر بدانند که در اولویت‌بندی پدافندی، راهبرد «اول اسراییل» در دستور کار قرار گرفته است. عواقب بی‌دفاع رها کردن منافع و سربازان آمریکا فقط در خاورمیانه نخواهد بود.

آغاز موج ۲۲ وعده صادق ۴

سپاه پاسداران انقلاب اسلامی از آغاز موج بیست و دوم عملیات وعده صادق ۴ با شلیک انبوه موشک‌های خرمشهر۴، خیبر و فتاح به قلب سرزمین‌های اشغالی خبر داد. روابط عمومی سپاه پاسداران انقلاب اسلامی اعلام کرد: موج ۲۲ عملیات وعده صادق ۴ با رمز «یاحسین بن علی(ع)» با انبوه موشک‌های خرمشهر۴، خیبر و فتاح به قلب سرزمین‌های اشغالی آغاز شد.

مدیریت شده می‌جنگیم

سخنگوی ارتش با بیان اینکه «قطعاً آمادگی لازم را برای جنگ طولانی مدت را داریم»، تاکید کرد: ما مدیریت شده می‌جنگیم. ما از قبل برای جنگ درازمدت آماده بودیم و امروز می‌توانیم تا هر زمانی که مسئولان کشور اراده کنند، به جنگیدن ادامه دهیم. امیر سرتیپ محمد اکرمی‌نیا سخنگوی ارتش جمهوری اسلامی ایران گفت: ما وارد جنگی شده‌ایم که ناخواسته بوده است؛ ما هشدار داده بودیم که اگر دشمن دچار خطای محاسباتی شود، لطمات بسیاری خواهد دید، ولی متاسفانه دشمن دچار خطای محاسباتی شد و میز مذاکرات را برای دومین بار بمباران کرد. دشمنان ما و کشورهای اروپایی از پشت به مذاکره خنجر زدند و در نهایت وارد این جنگ شدند.

برنامه‌ریزی برای معرفی رهبر

چهارمین نشست شورای رهبری با هدف برنامه‌ریزی برای تشکیل مجلس خبرگان رهبری و معرفی رهبر آینده برگزار شد. چهارمین نشست شورای رهبری برگزار شد. در این نشست دبیر شورای عالی امنیت ملی از آخرین وضع جنگ گزارش داد. اعضای شورا با حمایت جدی از نیروهای مسلح در این نبرد، برای تقویت نیروهای مسلح تصمیم‌گیری کردند. برای تشکیل مجلس خبرگان رهبری و معرفی رهبر آینده برنامه‌ریزی شد. دولت مامور اجرای تصمیم‌های شورای رهبری برای تامین نیازهای اساسی کشور به ویژه کالاهای اساسی و دارو شد.

سکوت در قبال کشتار کودکان

ستاد حقوق بشر با انتشار بیانیه‌ای ضمن اعتراض مجدد به کشتار دانش‌آموزان مدرسه میناب، تاکید کرد که سکوت و انفعال در این زمینه اعتبار نظام بین‌المللی حقوق بشر را با چالشی جدی مواجه خواهد کرد. ستاد حقوق بشر با انتشار بیانیه‌ای اعلام کرد: ادامه سکوت و انفعال در قبال کشتار بی‌رحمانه ۱۶۸ کودک بی‌گناه و بی‌دفاع در میناب، اعتبار نظام بین‌المللی حقوق بشر را با چالشی جدی مواجه خواهد ساخت. ستاد پیگیری حقوقی این جنایت را با استفاده از تمامی ظرفیت‌های حقوقی بین‌المللی و حقوق بشری با قاطعیت دنبال خواهد کرد.

نحوه فعالیت بانک‌ها مشخص شد

از روز یکشنبه (۱۷ اسفند)، بانک‌ها با ۲۰ درصد نیرو فعال می‌شوند و شعب منتخب نیز به عنوان کشیک فعال خواهند بود. طبق اعلام استاندار تهران، از روز یک‌شنبه، واحدهای پشتیبانی و فنی بانک‌ها با ۲۰ درصد نیرو فعالیت می‌کنند و شعب منتخب نیز به صورت کشیک فعال خواهند بود. محمدصادق معتمدیان استاندار تهران اعلام کرده که فعالیت کلیه وزارتخانه‌ها، سازمان‌ها و دستگاه‌های اجرایی مستقر در استان تهران از روز یکشنبه تا اطلاع ثانوی با حضور ۲۰ درصد از کارکنان به صورت حضوری انجام می‌شود. استاندار تهران تاکید کرد که واحدهای پشتیبان ستادی و فنی بانک‌ها با ۲۰ درصد نیرو فعالیت خواهند داشت و شعب منتخب به صورت کشیک فعال خواهند بود.